夕刊
臺灣日日新報
八月二十日

感狀被授與者を御殊遇

特に拜謁仰付けらる

歸還將星と共に 久米大佐、野口大尉に

【東京電話同盟】畏くも天皇陛下には二十日午前九時半輝く武勳と共に歸還した南方派遣陸軍將官以下十二將星に對し拜謁仰付けられたがその砌り武功拔群の感狀被授與者の恩賞から久米大佐、野口大尉に對し特に拜謁仰付けられ畏くも...

破格の拜謁の光榮

武勳輝く久米大佐、野口大尉

【東京電話同盟】久米精一大佐 二十日參內畏くも...

聖恩の廣大に感泣

歸朝した野村大使談

野村大使

【横濱發同盟】二十日帝亞丸で歸朝した野村大使は船中で次の如く語つた

兩交換船横濱に入港

【横濱發同盟】日米交換船帝亞丸、コンテヴエルデ號の一部は二十日早朝港外に到着、故國の燈火を前に夜を明した...

懷し祖國感激の爆發

クラスノダールを赤軍放棄

【モスクワ十九日發同盟】ソ聯當局十九日の發表によればソ聯軍はクラスノダールを放棄した

蒙古、國語に日本語

門脇大佐下關で語る

情報懇談會

北佛ジエップ上陸の英軍の企圖を粉碎

獨軍猛反擊完全に掃蕩

【ベルリン十九日發同盟】DNB

僅に局地的攪亂工作

比島の經濟開發順調

着京の村田軍政顧問談

【東京電話同盟】比島方面軍政顧問村田省藏氏は...

意外に迅速な復興

爪哇方面視察芳澤大使談

南方圏華僑の更生(下)

東亞の共存共榮へ

八百萬必然的な轉向

ビルマ、タイ華僑の轉向

南洋華僑轉向の實相

華僑の生きる道

海洋漁業の企業合同

近く兩會社の設立命令

【東京電話同盟】

第一、帝國水産統制株式會社

第二、海洋漁業統制株式會社

井野農相語る

海上輸送懇談會

英首相の埃及會談

【リスボン十九日發同盟】

主題は第二戰線

モスクワ英米ソ會談

【ベルリン十八日發同盟】

人事

大東亞共榮圈
遂に!無電技術の完成!
生徒募集
創立昭和九年 名實共に完成! 最高無線通信士の養成 智育・徳育・體育の錬成機關
武藏野高等無線電信學校
校長 正四位 建部光麿

化膿症
內服すれば迅やかに吸收されて病竈に深達し各種化膿菌・肺炎菌・流行性感冒菌等の活動を阻止するが故に、著しく治療期間を短縮する新化膿療法劑です
面皰 中耳炎 蓄膿症 瘭疽

テラポール錠
第一製薬株式會社

胃腸弱き人に特に救ひ
大阪
新薬
ネオドラミン
資仙堂藥舖

結核菌を滅す血液の還元法
一日一球・夜のむと翌朝は大小便か變り肺肋膜その他結核體は血液良轉肥り出す

みんな揃って ニコニコ運動

陸海航空部隊に感謝捧げませう

九月常會申合事項決る

[illegible]

一、陸海航空部隊に感謝を捧げませう

二、強き次代の國民を育てることに一層力を注ぎませう

三、ニコニコ運動

[illegible]

二期米増産は確實

正條密植は州下に徹底

菊川臺北州農林課長談

[illegible]

除草 [illegible]

正條 [illegible]

農村 [illegible]

我が潜水艦敵輸送船を撃沈

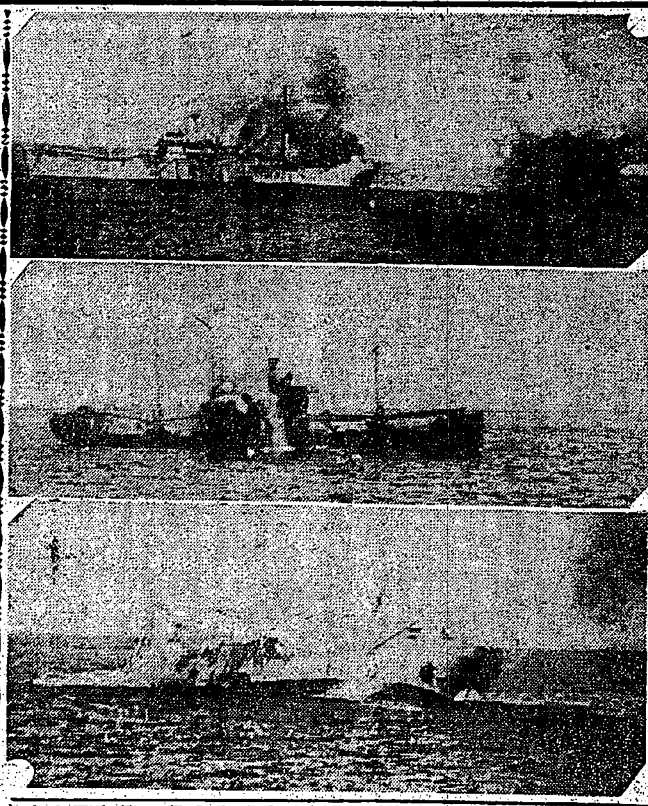

(上)我が攻撃命中の瞬間 (中)攻撃により發火しつつある敵船 (下)正に沈没せんとする敵船

海軍省檢閲濟

"志願兵へ"若櫻の感想記(2)

忘れられぬあの感激

意義深い開所式の盛儀

七月十五日 水曜日 [illegible]

七月十七日 金曜日 今日は開所式である。[illegible]

七月十七日 金曜日 [illegible]

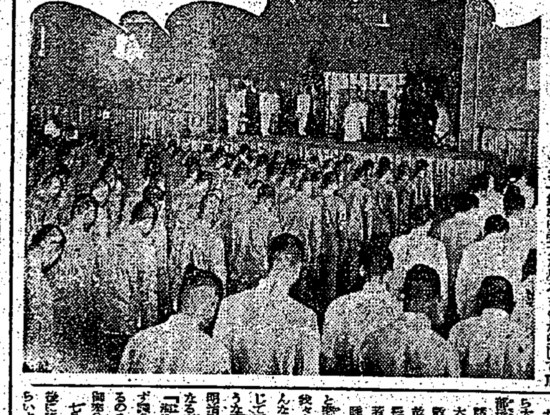

主婦の力で軍用機

生活冗費を省き八萬八千餘圓を醵出

中堀郡・婦人保甲團海軍に獻納

【新竹電話】[illegible]

加藤憲兵准尉轉出

[illegible]

時局講演會

今夜・臺北公會堂に

[illegible]

全島ラヂオ體操會終る

あすからは家庭で續けませう

[illegible]

臺北市聯合商業奉公團最初の理事會

[illegible]

基隆市女子青年團幹部錬成會終了式

[illegible]

基隆市國民校兒童競泳大會

[illegible]

基隆商議所聯合部會

[illegible]

郷軍臺北市中央聯合分會對抗射撃會

[illegible]

帶患者治療計畫成る

臺北市・徴兵檢査終了壯丁に實施

[illegible]

練兵場の美化作業

學徒の奉仕に見事若返る

[illegible]

物言はぬ戰士を茶殼で慰問

[illegible]

木谷、呉兩氏の八段昇段決定

【東京電話】日本棋院では [illegible]

工員錬成道場竣工開所式

[illegible]

日本精神を體得

厦門教員留學生講習會終る

[illegible]

三國志 (839)

（赤壁の巻）

吉川英治 作

矢野橋村 畫

草を刈る(二)

[illegible]

長田幹彦著

娘たちの理想

B6版 [illegible]

東京 奥川書房

新しき娘たちの理想は火の如き國家愛に生きるぞ。[illegible]

コクヨの帳簿

堅牢 優美

大阪 東京 黑田國光堂

增産

銃後も戰線！ 健康で御奉公

キキメで評判の

ベルツ丸

[illegible]

本舗 東京・日本橋・室町 鈴木日本製薬社

お菓子のやうに美味しい

子供のビタミンA.D劑

糖衣 ビオスゼリー

弱い子を丈夫に

[illegible]

葛原工業所藥品部 東京・下谷・竹町一二

農林省撰定・農山漁村文化協會制定

村は土から

歌へ！ 踊れ！

一億明朗音頭！

(片面)みたから音頭

霧島昇 菊池章子

コロムビア・レコード

一日一錠

資生堂の

高單位 ビタミンDA劑

ビタミックス

資生堂

七洋制覇の歌

進み行く日本

楽しい歌です、是非お唄ひ下さい、愈々好評！

（片面）あこがれの海

キングレコード

臺灣日日新報

本日夕刊共六頁

重要產業統制會へ官廳の權限（部）委讓

商工省・原案を決定す

【東京電話同盟】重要產業統制會に對する關係官廳の權限委讓については既報の如く商工省で立案中の所案八十餘會の協議を得た權限委讓法に基く勅令原案の作成を了したので二十日企畫院へ送付、今後企畫院を中心に關係各省で詮議の上法制局へ廻付し九月下旬乃至十月上旬勅令を以て公布施行することとなつた、商工省原案では甲乙兩案に分れ甲案は商工省單獨で委讓可能のもの、乙案は大藏、厚生など他省と協議して委讓し得るものとなつてゐるが國家總動員法上の必要に基く勅令、公益保令など同じく國家の權限に所屬すべきもの及び價格設定など綜合的見地より判斷を必要とする事項に屬する權限を除き當該產業の生產、配給に關する殆んどの命令權及び許可、認可、承認などの委讓を規定したもので委讓の範圍は重要產業統制令に基く鐵鋼、石炭、鑛山、金屬工業、產業機械、電氣機械、精密機械、化學、自動車、セメント、貿易の既設十一統制會と遞信省所管の造船統制會及び鐵道省所管の地方鐵道軌道統制會に關してはそれぞれの所管省に於て勅令に規定することとなつてゐる、商工省では來る二十二日右十一統制會の理事長を招集、原案を內示して委讓の趣旨を說明することになつてゐるが關係各省が統制會事項の權限を委讓しない場合は商工省單獨で委讓を斷行する方針である

行政事務を委任

統制會は特定の地位へ

【東京電話同盟】統制會への權限移讓に關しては既報の如く商工省原案の決定を見たが統制會の地位は先づ第一に重要產業團體令第四條の規定に依つて物動計畫、生擴計畫等國家重要施策の立案に參畫すべきことが明示されてをり、鐵鋼、石炭、鑛山等比較的實力の充實を見た統制會は本年度の物動計畫及びその他の大東亞建設計畫の立案に參畫して來てゐる、而して次に各統制會とも法令と同等の效力を持つ統制規定に依つて工業用の資材配分或は生產割當等從來商工省が直接行つて來た統制事務を實施して來る譯で法律上の行政事務は統制會に委任されてゐるのであるが今回の移讓は統制會員に對してのみ行はれて來た統制規程の施行をも認可にしても或は設備の新設擴張等の許可にしても關係法令の權限を委任されるこの統制力は發揮されたる範圍內に於いて統制會に委讓される譯である、從來統制會は重要な事項を決する際は何れも關係官廳の許可を必要とし統制會が自主的に統制を行ふことは困難であつたが、今後は法令上の權限は統制會長に依つて行使され官廳と同等の地位に立つこととなる、しかしながら統制會の地位はこれによつて官廳の一部となるのではなく統制會長はこれに依つて行政官廳として統制會員以外の者に對しても行政事務を行ふこととなり統制會は之によつて特定の地位を持つに至るもので、この場合統制規定が統制會員以外の關係業者にも及ぶこととなるので統制會は法令上の權限は統制會長に移讓されることとなる

南部大行山脈殲滅戰

七月中の綜合戰果

【太原二十日發同盟】南部大行山脈に展開された昨年二十七年の殲滅戰の一部と山西地區に展開する諸作戰を含む山西省內七月中の綜合戰果左の如し

交戰回數二二九、敵死體六八二、捕虜三三一、投降者及び歸順一、三四四、鹵獲品、迫擊砲一九、同砲彈六六三、輕機一四三、同彈藥一六、一〇一、小銃三、四〇〇、同彈藥三九六、六二五、自動小銃一八七、擲彈筒六〇、手榴彈五、〇七七、その他多數

既定經費整理壓縮 新規經費の節減

地方豫算の編成方針

【東京電話同盟】內務省では昭和十八年度地方豫算編成方針につき先に決定した政府の國策豫算編成方針に基き財政の重點主義と效率主義の見地から既定經費の整理壓縮並に新規經費の節減を圖らしめることとなり十九日內務、大藏兩次官の名をもつて全國地方長官宛左の如く通牒した

一、昭和十八年度豫算編成に關する事項

（一）歲出に關する事項

イ、經費の計上については新規需要及び多額新規需要者の負擔を調査しこれが適否に一段の留意を拂ふこと

ロ、既定經費については時局の推移に顧み再檢討を加へ殊に不急不要の事業についても實行可能の範圍で止むることとし可及的中止、打切り、繰延べを爲すこと

三、新規經費の計上は原則として左の經費に限ること

イ、防空その他戰爭遂行上必要なるもの

ロ、生產力擴充上必要缺くべからざるもの

ハ、食糧增產及保健その他國防上の要求緊急に即應するため必要缺くべからざるもの

四、新規經費として計上を要する經費の財源については特別の事由なき限り二箇年度以內において完成し豫算にこの效果を擧げ得べきものに限ること

（二）歲入に關する事項

一、配付稅は豫算編成期前に一應その分與額を算定し適正なる見込みなるを以てその適當額に基き計上すること

二、各稅の附加率は既に已むを得ざるものの外これが引上げをなさざるは勿論附加率に於いては配付稅分與額その他の稅收入等と睨合せ努めてこれが引下げを圖ること

三、營業稅附加稅の收入見積りについては昭和十七年度及び本年度の實績等を參照し十分なる檢討を加へ法人分については特に慎重を期すること

二、地方債に關する事項

（一）地方債の增加に關しては昭和十三年八月二十五日內務省發地第七十九號地方債抑制に關する依命通牒及び昭和十三年九月二十日內務省發地八十五號通達［illegible］

朝鮮水害御救恤

畏し御內帑金御下賜

【東京電話同盟】天皇、皇后兩陛下には今月初旬朝鮮咸鏡南道地方において水害ありたる趣を聞召され罹災者御救恤の思召を以て二十日宮內省より御內帑金一封を下賜あらせられ松平宮相は直ちに朝鮮總督に對し右御沙汰を傳達した

光榮に恐懼感激

久米大佐、野口大尉語る

【東京電話同盟】二十日宮中を退下した久米大佐は「既に二人の部下の何も申上げることはない、唯部下のために今日の光榮に浴することが出來たのです」と口を噤くんで今日の光榮を恐懼するばかりであつた、又宮中を退下した野口大尉は恐懼感激して次の如く語つた

今日天皇陛下に拜謁の光榮に浴しました事に唯々感激に堪へませぬ、私に恐れ多くて言葉の申上げ樣もありません、今次下の大部分は戰死してあつて活躍を續けて居りますので之らの人々にこの感激を分ちたい氣持で一杯であります

中央協力會議員と調査委員を最後決定

【東京電話同盟】翼贊會では二十日午後二時五十分首相官邸に星野內閣書記長官を訪問し政府で銓衡中であつた中央協力會議員並に調査委員候補者の銓衡につき內定せる候補者の名簿を提示して政府側の諒解を求めた、協力會議員は既に翼贊會側で選考を了し十二日二十餘名の候補者を內定し、又調査委員には各界の專門的知識を有する權威者約二百六十名を選考したもので政府側の諒解を經て一兩日中に候補者を最後的に決定し各委員への委囑手續きをとることとなつた

河邊總參謀長空路南京到着

【南京二十日發同盟】河邊支那派遣軍總參謀長は二十一日午後一時二十分空路南京着、直ちに總司令部において畑總司令官に東京における報告をなし併せて今後の南京政府に對する方針を打合せた

農業諸團體の統合を申合せ

【東京電話同盟】中央農業協力會では二十日正午より丸の內會館に於て酒井、千石正副會長以下出席し農業諸團體の統合整備に關し協議を行つた結果、農業團體統合に關する政府案に基き速かに斷行せられたい旨の申合せを可決、酒井、千石正副會長並に荷見の三氏は同日協力會を代表して農林省に右申合せの趣旨を陳情した

蒙旗の建設展開

門脇大佐入京して語る

【東京電話同盟】大東亞共榮の理想の下に前進を續ける蒙疆では邦日本への積極的協力の熱意を見せてゐるが今回從來放任されてゐた蒙旗（蒙古人地區の行政單位）の行政確立を目ざして蒙旗建設運動を起すこととなり蒙疆政府顧問門脇陸軍大佐は二十日入京次の如く語つた

蒙古自治政府で重點を置き蒙旗の行政確立に乘出すことになつたが、從來旗の範圍が一定してゐなかつたのでこれを大幅に改めて一日で往復出來る程度を單位として旗の範圍を決めその中心には學校、病院及び配給機關組合を建設して教育、衞生、經濟狀態の向上を圖ることになつた、現在蒙古人の人口は約二十萬であるが政府はこの增加を圖ることが先決問題であるので蒙旗建設を實施し今年は先づ五旗の試驗的建設を進め五箇年で全蒙旗の完成を目ざしてじつくりやつて行く積りである

伯國汽船五隻擊沈さる

【リスボン十九日發同盟】リオデジャネイロ電によればブラジル沿岸に於いて最近三日間にブラジル汽船五隻が潛水艦に依り擊沈された、右擊沈汽船の中には軍隊を乘組ませてゐる船舶一隻も含まれてゐると報ぜられてゐるがブラジル政府は十八日次の如く聲明した

政府は目下ブラジル船舶擊沈事件を嚴重調査中であり調査完了次第これが對策を決定するであらう

比島の農產物增產に惡小作條件を大改革

【マニラ二十日發同盟】比島における今後の農業生產力增加の支障となるものはスペイン統治時代より繼承する不當な小作條件でその小作法の改正を行はぬ限り農民の生產人の意欲は阻止され增產計畫は成功を望み難いので軍政監部では小作條件の是正について研究中であつたが、最近その基本案が作成された、從來の小作法によると七月から右の小作條件は大體に於て地主と小作人との契約では收穫は地主五分、小作人五分となつてゐるが種子を借りた場合その他の名目で利子の支拂を含むなどで地主は實際收穫の六割以上をとつてゐる、しかも小作人は收穫の二割か三割しか取れない有様である、依つて軍政監部ではサールポンタルバン（?）の六十町步の土地を實驗地として十一月を期限とし土地の小作條件を改定し大田興業會社に委託經營せしめてゐるが土地の小作條件は今後次の如く規定してゐる

一、土地より收穫すべき小作料は收穫高の二割以下とす

二、土地改良費は大田興業會社において負擔すること

なほ新たに開墾したパンパンガ州のパイペイ（?）の三千町步の土地は農家の三割を超過せざるものとし農業の正規の收穫高の二割と定む、右の小作條件を實施してゐる

但しこの實驗地はモンタルバン地區の地主に比較すれば收穫率は低いので際限收穫農家の經營を一町步當り六十カバン（?）として居り土地の肥沃性に應じ年收穫高を規定されることになつてゐる

英米の上陸作戰失敗

獨逸軍司令部の特別發表

【ベルリン十九日發同盟】獨逸軍司令部は十九日英米、カナダ、ド・ゴール派の部隊より成る約一個師團の部隊が大規模の上陸作戰を行つたことを次の如く發表した

エツプに大規模の上陸作戰を行つたが英軍の部隊の反擊にあつて失敗に終り、その約半數は海上に逃れ英國本土へ引揚げた、敵はこれを支援して多大の戰車を使用したが、我軍はこれを撃退し多大の損害を與へた、十九日四時ごろ英軍約二千人の兵を乘せ上陸せしめたが敵兵力の上陸作戰の經過は次の如くである

第一回上陸部隊は十九日早朝公報で英軍の上陸作戰の經過を發表したが英軍の上陸部隊は約一萬で、この內現在までに判明せるものは二千八百名であつた、英軍の主力部隊は我軍の激擊によつて完全に擊破され捕虜千五百名（內カナダ人約六十名）の外多數の死傷者を殘して敗退した、なほ敵船艦二隻は沈沒した、驅逐艦二隻、水雷艇二隻、運送船二隻は我が空軍の爆擊によつて擊沈された、一方獨空軍は空中戰において敵機八十三機を擊墜した

【ベルリン十九日發同盟】獨逸軍司令部は十九日英米軍が十九日乃至二十日早朝ディエツプ附近に上陸せんとしたが敵軍の企圖は完全に失敗に終つたと發表した

敵性特許權の處理

第一回處分發表さる

【東京電話同盟】米英蘭等の敵性特許權の第一回處分（一百五十九件）については去る十七日總理大臣の決裁を得て處理せる旨二十日技術院から發表されたがそれに依れば右許權は一百三十四件が取消され（特許）一百五十五件中取消及び處分された特許權は一百三十四件で許可されたものは二十一件で詳細內容左の如し

一、特許の取消（專用免許中請を却下し特許を取消したるもの）

◇却下したる申請件數　四九二件

內譯　機械一七八、化學一六七

電氣一四七

◇取消したる特許權數　一三四件

內譯　機械一二〇、化學六七、電氣四七

二、專用免許　設定したる專用權數二六件、專用免許せる特許權數二一件

備考　第一回處分に依つて去る三日現在の申請件數一、五六六件（特許權數九四一件）の內約三分の一（特許權數に於いて約四分の一）が處理された譯である

ソ聯瀕死關頭

佛情報省見解

【ベルリン二十日發同盟】トランスオーシャン通信ヴイシー來電、佛國情報當局はチエツプ上陸の企て企圖をソ聯の窮地の前に英米に歐れ出でた事の結果を指摘した

【ベルリン十九日發同盟】英米軍の今次上陸作戰に參加した英軍は初めて歐洲大陸に對して反擊に出たもので英國兵は大規模戰爭の將來歐洲の地に血を流し數百の將兵は與東のため犠牲となつたつたが右に對しヴイシー當局は十九日

今次上陸作戰に參加した英軍と述べ又佛情報當局は

チャーチルのモスクワ訪問に伴つて敢行された英米共同作戰とソ聯が瀕死の窮地に立つたことを示すものでモスクワ會談では明かにスターリンがチャーチルに對し即時行動を開始すべき旨要求したのだと英國軍が敢へてこの擧に出た理由を指摘した

窮余の暴擧

上陸作戰意義

【ベルリン十九日發同盟】獨軍司令部は十九日英米北佛チエップ海岸一帶に對して行はれた英米の上陸作戰の意義につき同日夜左の如き發表を行ひ右は獨軍の完全なる勝利に終つたと強調した

英米軍は全く政治的目的からであつたと斷じ上陸部隊は一兵も殘さず擊滅された

英巡カイロも擊沈

英海軍省の追加發表

【リスボン十九日發同盟】ロンドン來電によれば英海軍省はさきに西地中海における獨伊空軍の英援船團攻擊に於ける損害の追加として英巡洋艦マンチエスター及び英巡洋艦カイロ（四、二〇〇トン）及び給油艦フオアサイト（一、三七五トン）が同海戰において撃沈された旨發表した

蒙古人事異動

【張家口二十日發同盟】蒙古政府では二十日左の如く人事異動を發表した

興蒙委員會政務處長　大槻忠一
內政部次長　武內哲夫
察南政廳事務官（八月四日）

附（各通）

任民生部參事官　森一郎

任興林部畜產局參事官

任察哈爾盟公署參事官

駐日代表部參事官

任察南政廳參事官　久元正男（八月十九日）

加藤技師退官

【東京電話同盟】內閣辭令（二十日）依願免本官並に兼官　臺灣總督府技師　加藤恭二

奥村助教授榮轉

【東京電話同盟】文部省辭令（二十日）任臺北帝國大學助教授兼臺北帝國大學附屬醫學專門部教授　奥村二吉

補九州帝國大學助教授（六等）醫學部勤務を命ず

ス市猛攻に赤軍撤退

【リスボン十九日發同盟】ソ聯のスターリングラード方面に對する獨軍の攻勢は過去二十四時間內に激烈を極め同市西北方クレツカヤ東南方コテエルニコフスキー方面とともに獨軍の進攻は著しい進展が報ぜられ、特にモスクワよりのソ聯側報道によればクレツカヤ東南方においては獨軍は戰車步兵部隊を新たに增援し突破口に赤軍もその陣地によつて頑強に抵抗したと發表してゐるが獨軍はソ聯の強靭なる防衞線を突破して新たな陣地に前進したと發表してゐるが同時にソ聯側はドン河東岸へ退却した部隊及び全面的な撤退を示唆してゐるので、ソ聯軍はスターリングラード陸正面の危機に直面してゐる「スターリングラード陸正面の危殆に出てゐる」と報じてゐる、一方西南方よりするスターリングラード攻撃の赤軍必死の抵抗に拘はらず獨軍は進撃しチエルニコフスキー東北に進出した獨軍は一歩一歩赤軍陣地に食ひ入りつつあると報ぜられる

國府、陸軍部を創設

軍關係機關を改組統合

【南京二十日發同盟】國民政府では二十日の中央政治委員會において軍事委員會參謀本部等の軍關係機關の改組統合を決定、軍政部を廢止して新たに陸軍部を創設すると共にこれに伴ふ重要人事を決定發表した、今次改組の要點左の如し

一、軍事委員會、辦公廳、參謀本部、軍政部、軍事訓練部を調整若くは合併して次の如く定む

イ、參謀總長一人を設け軍事委員長の各種委員を兼ね、次長二名、總務廳長一名を設きこれを補佐せしむ

ロ、陸軍部を新設す（現行軍政部は廢止す）

（、陸軍部務部長公署を新設す

人事異動

【南京二十日發同盟】國民政府の軍事關係機關の改組に伴ふ人事異動左の通り

參謀總長　劉郁芬
陸軍部長　鮑文樾
軍事參議院長　蕭叔宣
參謀次長　黄自強
參謀次長　許毓延
軍事委員會辦公廳主任　楊揆一
軍事委員會委員　孫良誠

立法、考試兩院副院長等更迭

【南京二十日發同盟】國民政府は軍政機構の人事異動と同時に立法考試兩院副院長その他の更迭を行ひ發表した

立法院副院長に褚民誼、考試院に趙正平、水利委員會委員長に楊揆一、僑務委員會委員長には外交部長褚民誼が兼任した

前進への一大改革

【南京二十日發同盟】國府今次の軍政各機關の改組は和平建國の重大目的を最高度に達成し大東亞戰爭に全幅的に協力、治安の維持強化を圖らんが爲に斷行されたもので從來分立した軍政各機關相互の連繫を密にし能率を高度に發揮することを企圖したものである、軍政部を廢止して陸軍部を新設した事は從來軍政部が軍政、軍令兩者を管掌したことは軍事委員會の最高統帥權の軍令系統を一元的に強化したもので軍政を一元化して極めて重要なる軍令軍政系統の確立を期するとと共に軍事參議院を軍事委員會と政治組織とを合併したもので軍事、政治兩面に一層意義を付與した劃期的英斷と云ふべきであらう、尚この外にも諸般部の整理統合等も追つて改組の實施を見る事であらうが要するに今回の改組の狙ひは軍政と能率の增進を圖ることになつて和平建國軍本來の使命達成を促進せんとする前進への一大改革である

東亞開發協會設立

歸朝邦人の經驗活用

【東京電話同盟】米英諸國に滯在した歸朝邦人をしてその貴重なる經驗・知識・技術を一つの組織の下に集めて廣く大東亞の新天地に活用するため東亞開發協會を設立、二十日午前十時から大東亞會館でその發會式を擧げた、會長有馬賴寧伯を始め役員顧問格七十名、來賓として小林躋造、高橋三吉兩大將、大谷尊由、中村孝太郞氏ら參列、會員有志永井柳太郞氏など八十名、總計二百五十名の參加を見た、會長は會の仕事として歸朝者の諸名簿を作成して政府及び軍の要求に應ずるやうにする事と將來は南米大陸に在る邦人の同胞をもなるべく大東亞共榮圈で活動し得るやうに移住して行く方策を講じ、企畫する等である、議事の後各部長を委託して行く旨を決定、會員の懇親を以て散會した、午後は三時から

甚大なソ聯の損害

ソ聯發表　三月間の綜合戰況

【モスクワ十八日發同盟】ソ聯情報局の發表に依れば五月十五日より八月十五日に至る三ケ月間の綜合戰況次の如し

一、ヴオロジ地區及びドン河下流南部地區において赤軍は頑強且つ不屈の決戰を交へたこの戰鬪は最も激烈なる性質を有するものである、獨軍司令部は南部戰線に多數の兵、數千の戰車、飛行機を集結しフランス、オランダ、ベルギー陣地よりその守備隊を移し最近の二ケ月間のみでも東部戰線に二十二箇師團を移したがその中二箇師團は戰車師團であつた、その他イタリア、ルーマニア、ハンガリー、スロヴアキアなどにおいては軍隊は七十箇師團及び旅團を動員して、この中にはフインランドは含まれてゐない、これらは總べて對ソ戰線に充てられたのである

一、獨軍はかくて南部戰線に多數の兵員、武器を移し赤軍に強大な攻勢を與へソ聯にとつて重要な多數の區及び市を占領した、獨伊軍はドン地區及びクバン地區において廣大な土地とヴオロシーロフグラード、ノーヴオチエルカスク、シャフトウイ、ロストフ、アルマヴイル、マイコープなどの工業上重要な都市を占領した、これら獨軍占領地域の大部分が撤退し工業施設を搬出し從業員を退避させてその一部を破壞したとは言へこの期間にソ聯が蒙つた損害は極めて甚大である

一、又獨軍はドン河彎曲部において著しく進出することに成功した

一、五月十五日から八月十五日までの三ケ月間における獨軍の損害は戰死、行方不明合計六十萬六千、戰車二千二百四十、飛行機二千百九十八であつた

パナマ運河西部に墨海軍警備隊常駐

【リスボン十九日發同盟】メキシコ電によればメキシコ政府はパナマ運河西部入口警備のため太平洋のキクアダル諸島その他の島嶼にメキシコ海軍警備隊を常駐させることになつた旨十九日發表した

印度騷擾の近情

【リスボン十九日發同盟】インドの騷擾は今や停止する所を知らず民衆と警官隊との間に流血の衝突事件がその後も各地に續々として起りつつあるが各地の騷擾に關する最近の情況は左の如くである

カルカッタ　猛り起つた群衆は電話線を切斷し電車に放火せんとし郵便局も燒き拂はんとしたが警官隊により辛うじて阻止された、又同市では警官隊の發砲事件あり警官十二名を含む四十名の負傷者を出した、即ち取締當局は群衆を解散せしめるために催淚ガスを使用したが效果なく遂に發砲したものである

マドラス州　カライクデイ、グンツールその他一ケ所に於てもこの種事件の發生を見た

ボンベイ　ボンベイでは群衆に包圍し警官隊は棒を持つて應戰したが效なく遂に發砲し民衆との間に多數の死傷者を出し警官の中にも死者一名、負傷者二名を出した

マイソール王侯國　バンガロールでは到る所で民衆側と警官との間に衝突が起りニューデリーでは英官憲はガンヂー派の機關紙ヒンダスタン・タイムス紙の社內捜索を行ひ同紙の發行を禁止すると共に地方版を押收した

會議派事務所を家宅捜査　【リスボン十八日發同盟】アザアス通信ニューデリー電によれば英官憲は十八日カルカッタにおいて國民會議派ベンゴール州事務所その他數ケ所の家宅捜査を行ひ書類多數を押收した

大東亞戰爭完遂へ
實費の保險
相互組織
千代田生命

社説

師範學校制度の刷新緊切

女子の進出も考慮の要あり

一

政府に於ては、現下内地の要請として大東亞建設國民を錬成すべき國民學校教育の完璧を期する爲め文部省の成案に基き此の種の學校制度に於て師範教育の刷新を断行する事に決定した。其の骨子とするところは從來の府縣立の師範學校を官立と爲すと同時に年限を延長し、専門學校程度に引上ぐるもので、昭和十八年四月より之を實施せんとするものである。[illegible]

二

[illegible]

三

[illegible]

港務協議會を新設

“港灣機能”の最高度發揮

[illegible]

産組の銀行預金高

愛國貯蓄を反映激増す

本年六月末に於ける本島産業組合の銀行への預金は五千五百二十一萬四千圓で前月に比べ百七十二萬七千圓、前年同月に比べ實に千四百六十九萬八千圓の激増を示した。[illegible]

臺銀	[illegible]	[illegible]	[illegible]
商工	[illegible]	[illegible]	[illegible]
彰化	[illegible]	[illegible]	[illegible]
三和	[illegible]	[illegible]	[illegible]
勸銀	[illegible]	[illegible]	[illegible]
華南	[illegible]	[illegible]	[illegible]
貯銀	[illegible]	[illegible]	[illegible]
合計	[illegible]	[illegible]	[illegible]
前月	[illegible]	[illegible]	[illegible]
前年同月	[illegible]	[illegible]	[illegible]

二期稻作鎌入

早場高雄地方豐作

[illegible]

健全財政目差し

補助、補償金に再檢討

【東京本社特電】政府は既に物價政策を堅持しながら生産の確保を促進する見地より[illegible]

在米同胞を南方へ

大東亞開發に“經驗”活用

米洲歸朝邦人の座談會

【東京發同盟】大東亞戰下武力決戰の傍陣の下に大日本の[illegible]

[illegible]

土木建築と倉庫業

目下統制の準備を進む

【東京本社特電】[illegible]

双方の得策

[illegible]

米專賣を斷行

[illegible]

南支に蓬萊米を移植

南支佛印泰の米穀事情

高江米穀局理事官歸臺談

[illegible]

南支全體の[illegible]

[illegible]

豚肉の配給方針

殖産局で三本建と決定

[illegible]

米穀增産に拍車

嘉義郡の美田化計畫

[illegible]

製糖用石灰石

來期分は樂觀視

[illegible]

内地有力銀行の華北進出

近く實現か

【大阪發】[illegible]

南方に業者の知識經驗活用

經濟行政補助機關設置

東京商工會議所で建議

【東京本社特電】[illegible]

石徳沿線地區の小麥出廻り開始

【大阪】[illegible]

颱風被害の補塡

總督府の出資方針決る

[illegible]

彰化銀行異動

[illegible]

私設軌道企業合同

臺灣私設營業軌道會社を新設

[illegible]

△新竹州（八社）[illegible]

△臺中州（四社）[illegible]

△臺南州（二社）[illegible]

△臺北州（三社）[illegible]

臺灣雜穀配組創立

[illegible]

上海外國銀行組合改組

會長に正金河村支配人

【上海發】[illegible]

化學加工澱粉配給機構整備

【大阪發】[illegible]

鐵道部人事異動

[illegible]

商況（二十日）

部分的に軟調商狀

株式

兜町前場況

【東京發同盟】[illegible]

大阪短期後場

[illegible]

兜町後場況

【東京發同盟】[illegible]

不動産金融

日本勸業銀行

臺北・臺中・臺南・高雄

發賣元 株式會社北村商會
製造元 日本紅茶株式會社

新亞細亞 8

研究號

執筆者 大川周明・[illegible]

滿鐵東亞經濟調査局

日本の母の歌作曲募集

感激的な名曲をどうぞ御應募願ひます！

作曲締切……九月十五日

表彰　一等 一名 賞狀並に文化事業報國會賞 一千圓　二等 一名 副賞 三百圓　佳作 十名 副賞 二十圓

（一）黄金も玉も　皇國の寶　いのちはぐくむ　深き情の　何かせむ　この子ぞと　たらちねの　子守歌

（二）忍び耐へて　生ひ立つわが子　明日の希望の　母の瞳の　ひとすぢに　まもりつつ　空と澄む　美しさ

（三）ああ大君に　御楯と捧げ　にほふ九段の　祈る姿の　いとし子を　つつましく　花かげに　母たふと

（四）いま大東亞　かがやく御稜威　御民育つる　母の誠を　明けそめて　仰ぐ時　日の本の　讃へまし

作曲審査員　幸田延子先生　信時潔先生　小松耕輔先生　橋本國彦先生　堀内敬三先生　内藤濟五先生　田村明一先生　中山晋平先生　澤崎定之先生

募集規定 [illegible]

後援 情報局・陸軍省・海軍省・文部省・厚生省・大政翼賛會・大日本婦人會・日本放送協會

主催 社團法人文化事業報國會・主婦之友社

「主婦之友」九月號★大好評

▲秋の婦人子供更生服

▲アリューシャン戰記

主婦之友社

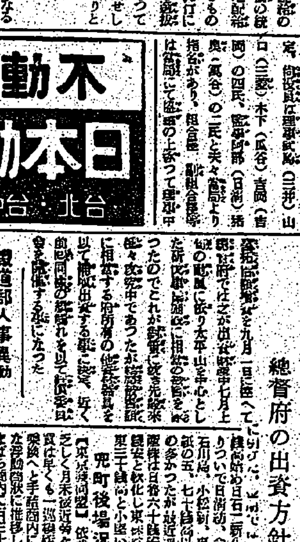

婦人倶樂部

九月號の主要目次（五十錢）

空の軍神 加藤少將の御家庭訪問感激記

新良妻賢母論

▲新婚家庭の模範家計三種

赤ちゃんの育て方相談會

七百組と三百組媒酌經驗者が語る

『娘・母・良縁』對談

▲戰盲の夫と共に大學に通ふ女性

評判小說 ▲旅人椰子 ▲牧草 ▲愛は血から

日本婦道記

かな文字上達手本

特輯・秋の實用編物八種

特輯・ブラウスとスカートパンツの作り方

特輯・難病に効く漢方藥の處方集

聲の彈丸を連射し 宣傳戰場の華と散る
第二世放送員の殉職美談

【東京發同盟】祖國放送の第一線に立ちシンガポール放送の第一線を守り放送員として……散つた米國生れの第二世の放送員殉職美談……

海外放送に

随所に感激の對面
野村、來栖兩大使以下入京

宮城前で敬虔な奉拜

三大使以下六公使 宮中に參内

加藤大使、新庄大佐遺骨 淺間丸甲板に安置して燒香

五勇士弔ふ基隆市葬
市民哀悼裡にきのふ嚴修

青年層の逞しい育成目差し 日本青年國史この程上梓

山内警務局長 基隆、蘭陽を巡視

彈丸切手の第三回抽籤行ふ

打抜けにしつかり デルモライツ

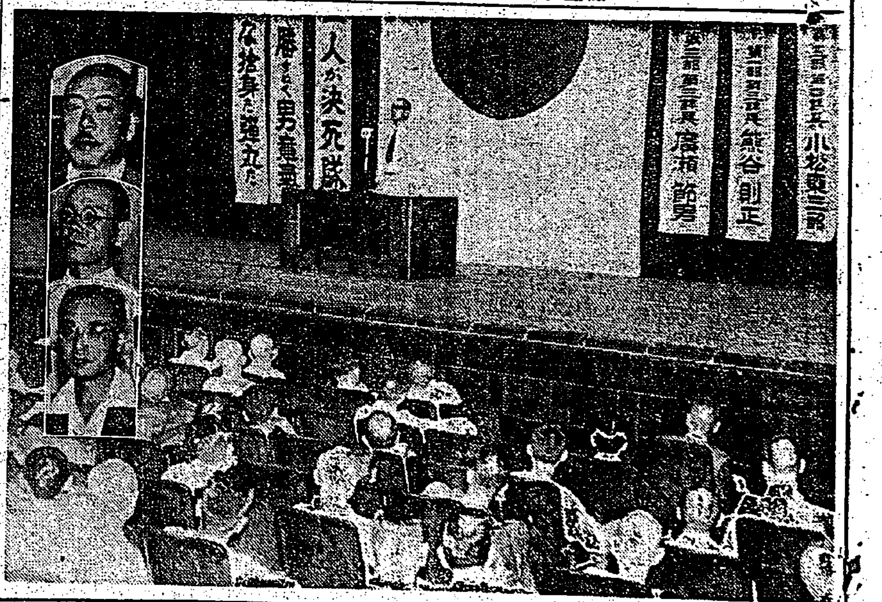

必勝の態勢へ一億團結
ゆうべ・時局講演會盛況

皇奉運動の尖兵
臺北州支部 推進員指命式きのふ擧行

羅東青年團が街内清掃作業

三情報官拓南工業戰士訓練所を視察

銃後敢闘譜 4
司法省保護局長 森山武市郎

懺悔と更生を鋤鍬に
免囚者達〝增産挺身〟に更生一路

更生の一路を

更生拓士隊の

増産譜の餘韻

六十餘年の垢

汗ふきの手拭

精神の目覺め

箱根に挑む隻脚部隊
再起奉公を誓ひ勇躍出發

聊かの疲れも見せず 強羅に到着

新竹警察部の異動

產奉園幹部錬成會

菊精 イラオシン渦巻

解散公告 同榮興業株式會社

明るい精美印刷堂

父茂儀豫テ病氣療養中ノ處藥石效無ク八月十九日午後十一時永眠致候間茲ニ生前ノ御交誼ヲ謝シ此段謹告仕候
男 平野武也
奥山田本鶴治 達郎

母マスヨ儀豫而病氣ノ爲臺北帝大附屬醫院ニ於テ入院加療中ノ處昨二十日午前十一時二十分死去致候間生前ノ御厚誼ヲ拜謝シ此段謹告仕候
昭和十七年八月二十一日
男 谷島晴 谷島健治 谷島勝次 樋詰正之 淺賀芳三 大場辰之允 郎

會葬御禮 田中長英

水性油性 カセイン ガンマー

荊妻光枝儀豫而病氣ノ處新竹醫院ニテ加療中ノ處十九日午前零時五十五分死去致候間此段謹告仕候
夫 大内一三 ……

臺北競馬
八月 廿二日(土) 廿三日(日)
主催 臺北州畜産會
北投於 臺北競馬場

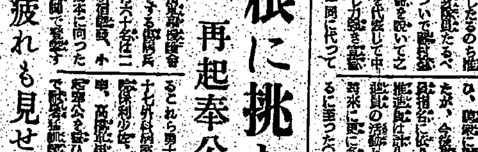

小兒科 信生堂醫院
外科 肛門病科 宮本外科醫院
齒科 鎌田齒科醫院
齒科 須永齒科醫院
ロータリーポンプ(二吋)壹臺 右至急買受けたし 臺北市東門町三八番地 鐵田邊新藥部臺北支部
戰時だ働かう 水蟲に 特效藥 パンピン 代理店 東京堂藥局 長谷川長衛商店
南方語學 初級中級日曜講習生募集 一、申込期日 九月五日 一、資格 中等學校三年修了程度以上 既修得者 一、入學許可 申込順ニ決定 主催 南方協會
耳 人工 コマク
「主婦之友」九月號★大好評 ▲秋の婦人子供更生服 ▲アリューシャン戰記 主婦之友社

比島の監禁生活回顧

機銃に實彈を裝塡 逮捕した"邦人"を威喝す

紅蓮の火の手 マニラの空を焼く

ダーン／＼とマニラの空に……いまでも私の耳にはつきりと浮んで參ります……いまでもあの時の飛行機が時々レ……昨年十二月八日、あの日本……憲兵……ピリビット刑務所、モンテンルパ刑務所……マニラ日本人小學校へと……二十二日……マニラの……されたのである

私はこのニユースでかならずマニラも皇軍の手に依り近く陷落されるだらうと思ひ勇めるものがあつた、私達は午前三時過ぎピリピットからマニラ南方三十キロのモンテンルパ刑務所に移された、刑務所の屋根に立たされた私達の周圍には機銃が……

實彈をこめ た一隊の兵隊が……

午前二時半 頃だつた……

同宿の**大毎**……

武裝した兵 士がやつて來て……

刑務所から 邦人……

釘の穴から見らる

皇軍機活躍の姿
目覺しき猛進撃を知る

壁塚掘りを ……

獨伊兩國人 が……

地上部隊の ……

マニラ遂に陷落
感激の涙、救出された喜び

二十九日頃からはマニラ市内には……

敗殘米比軍 の手により……

軍政部の手 ……

マニラ入城 ……

奉公班を總動員し
彰化市で防空訓練實施

【彰化電話】彰化市では……

皇軍慰問を準備
嘉義の街庄長會議

防訓打合會
高雄州できのふ開催

隱れた銃後美談
豐原街伊原氏の篤行

臺南市會議室
新築の地鎭祭

高雄で模型機
製作の講習會

嘉義市史
編纂打合

過去一年を檢討
新竹州皇奉運動に萬全

彰化の簡閲
點呼終了す

世話役錬成
員林郡廿五日から

嘉義郡農事懇談會

郡治の研究
東石郡に月例會

時局講演會
廿二日臺南市で

南方派遣給仕
高雄州の試驗

南部各郵便局
對抗野球戰

屏東農校で
錬成道場を新設

建築令趣旨徹底

羅東郡災害
復興委員會設置

前期戸稅完納へ

萬廉報國へ
嘉義郡で奬勵

陸海軍へ
兄弟獻金

體力章交付式

朴子街消防組
自動喞筒購入

赤誠の獻金

軍司令部（二十日受）

國防獻金……

人事

愛の赤道 (160)
竹田敏彦 作
部竹伸一 畫

結核菌に勝つ淨血法　ネオドラミン　一日一球

用症重 毒掃丸　病毒・高血壓・動脈硬化

今日の映畫　大世界館　臺灣劇場　芳乃館　國際館　新世界館

萬媒　募集　給仕　男女　看護　仲居　女中　婦人　上女　種卵　和服　賣家　電話　カメラ　メガネ　ラジオ　テスター　ピアノオルガン　京染　引越　轉宅　ハンドバッグ　鞄　柳行李　印度　比律賓　冷藏庫　斷食　結婚　小包　水晶　ラジオ　ミシン　●外務員採用　らい病

中野高等無線電信學校

日本高等鐵道學校

大南洋と大陸へ渡航と就職　大日本海外青年會

ぜん息・神經痛　高血壓 中風　不治でない　今津博士の素晴しい研究

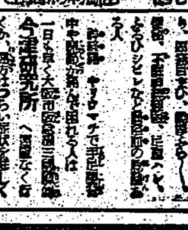

病毒で苦しむ人へ　百名限り無料で親切に

外用　ピオギロン液　外傷疾患に　ズルフォンアミド液劑

積極的強壯劑　過勞倦怠　全身に潑溂たる活力を與へる　ビクラ

慢性胃腸病に　アルス胃腸藥

女性に　生理不順　頭痛・逆上　四肢冷感　不眠症　胃弱…等　強力　女性ホルモン　エスチモン

更年期障害　頭痛、腰痛、疲勞倦怠、耳鳴、心悸亢進
月經不順　月經寡少、月經過多、月經痛、神經衰弱
乳汁分泌　乳汁分泌不足
本劑は卵巢機能を活潑ならしめ月經を調整すると共に月經前後の不快症狀を消退せしめるほか新陳代謝をたかめ……衰弱せる諸臟器を賦活し女性ホルモン分泌減退に起因する更年期障害に所期の効果を收む。
女性ホルモン
オバホルモン
オバホルモンパスタ　女性ホルモン外用劑にして皮膚の細胞を賦活し、新陳代謝をたかむ
一手販賣元 大阪 武田長兵衞商店
製造發賣元 川崎 帝國臟器製藥
關東代理店 東京 小西新兵衞商店

潛伏脚氣だ いる
毎日全身がだるくて氣分が不快なのは潛伏脚氣の徴候で今年の夏は非常に多いので
わかもとをお忘れなく……
わかもとのビタミンBは化學的合成劑よりも吸收同化が迅速で而もB1と共にB2…B6消化酵素等を併有してゐますから、新陳代謝を著しく促進して脚氣症狀を一掃するには最も效果的です。
榮養不良に御用心…わかもとを毎日用ひられますと榮養が總体的に佳良となり抵病力が昂まり夏も無病で勤務出來ます。
胃腸・榮養・脚氣 錠劑 わかもと
一日一錢　廿五日量一圓六十錢
東京 わかもと本舖